



입학상담 "한남대Talk"
대입전형에 대한 A to Z

드림 레터

2024년 9월호

2025학년도 대입 준비 특집호
[대학입학전형 가이드]



지역과 함께, 세계로 대전환!

TOGETHER WITH THE REGION,
A MAJOR SHIFT TOWARD THE GLOBAL STAGE

HANNAM UNIVERSITY



캠퍼스혁신파크 (2024년 12월 완공 예정)





Hannam University

2025학년도 대입 준비 특집호

Contents

| | | | |
|----|-----------------------|--|----------|
| 04 | 2025학년도 대학입학전형 | 1. 대입전형 주요 변경사항 | 04 |
| | | 2. 수시모집 일정 | 05 |
| | | 3. 모집단위 및 모집인원 | 06 |
| 08 | 학생부종합전형 안내 | 1. 학생부종합전형 서류 및 면접 평가 방법 | 08 |
| 10 | 학생부종합전형 준비 방법 | 1. 교수님이 직접 전하는 대학입학전형 노하우 2. 재학생의 학생부종합전형 합격 공식 | 10 14 |
| 16 | 실기/실적위주 일반전형 준비 안내 | 1. 2025학년도 미술실기고사 2. 2025학년도 체육실기고사 | 16 17 |
| 17 | 학생부교과 어학인재전형 준비 안내 | 1. 어학인재전형 면접고사 안내 | 17 |
| 18 | 자유전공학부 Q&A | 1. 자유전공학부를 소개합니다! 2. 선배가 소개하는 자유전공학부 | 18 20 |
| 22 | 캠퍼스 맵 | | 22 |

I. 2025학년도 대학입학 전형

1. 2025학년도 대입전형 주요 변경사항

| 구분 | 2024학년도 | 2025학년도 |
|------------------------|---|--|
| 전형유형별 모집인원 (정원내) | <ul style="list-style-type: none"> 수시 2,440명(89.8%) <ul style="list-style-type: none"> 학생부교과: 1,647명 학생부종합: 620명 실기/실적위주: 173명 정시 276명(10.2%) <ul style="list-style-type: none"> 수능위주: 258명 실기/실적위주: 18명 | <ul style="list-style-type: none"> 수시 2,542명(93.6%) <ul style="list-style-type: none"> 학생부교과: 1,780명 학생부종합: 591명 실기/실적위주: 171명 정시 174명(6.4%) <ul style="list-style-type: none"> 수능위주: 155명 실기/실적위주: 19명 |
| 수시모집 전형변경 | <ul style="list-style-type: none"> ☑ [전형명] 한남인재전형 ☑ [전형명] 지역인재전형 ☑ [전형명] 창업인재전형 ☑ [지원자격] 지역인재전형 <ul style="list-style-type: none"> 지원자격 대전·세종·충남·충북 지역 고등학교 졸업(예정)자로서 수험생 본인이 입학부터 졸업까지 해당 지역 고등학교에 재학(졸업)한 자 단, 검정고시 합격자, 외국고교과정 졸업(이수)자 등 학교생활기록부가 없는 자는 지원할 수 없음 | <ul style="list-style-type: none"> ☑ [전형명 변경] 한남인재 I (서류)전형 ☑ [전형명 변경] 한남인재 II (서류+면접)전형 ☑ [전형명 변경] 창업인재(서류+면접)전형 ☑ [지원자격 변경] 한남인재 II (서류+면접)전형 <ul style="list-style-type: none"> 지원자격 국내 고등학교 졸업(예정)자 또는 초·중등교육법에 의거 고등학교 졸업자와 동등 학력을 인정받는 자 단, 검정고시 합격자, 외국고교과정 졸업(이수)자 등 학교생활기록부가 없는 자는 지원할 수 없음 |
| 학교폭력 조치사항 반영 | | <ul style="list-style-type: none"> ☑ 수시 체육특기자전형 학교폭력 조치사항 반영 <ul style="list-style-type: none"> 전형총점에서 학교폭력 조치사항에 따른 감점 적용 |



2. 한 눈에 보는 수시모집 일정



합격자(최초/충원) 등록기간

| | | |
|-------------------|-------------------------------------|--|
| 온라인 문서등록 기간 | 2024. 12. 16.(월) ~ 12. 18.(수) 16:00 | 한남대학교 입학 홈페이지에서 문서등록(등록확인) 및 등록금 고지서 출력 (등록금 고지서 별도 발송 없음) |
| 충원합격자 통보 및 등록확인기간 | 2024. 12. 19.(목) ~ 12. 27.(금) 16:00 | |
| 등록금 납부기간 | 2025. 02. 10.(월) ~ 02. 12.(수) 16:00 | |

※ 자세한 사항은 2025학년도 수시모집요강 및 입학홍보처 홈페이지(<http://ibsi.hnu.kr>)를 확인하시기 바랍니다.

※ 수시모집에서 타 전형 간 복수지원이 가능합니다. 단, 동일전형 내 복수지원, 학생부교과 일반전형과 실기/실적위주 일반전형 간의 복수지원, 실기고사일이 동일한 전형 간 복수지원은 불가합니다.

3. 모집단위별 입학정원 및 전형유형별 모집인원

| 모집단위 | | 입학 정원 | 모집 인원 | 정원내 | | | | | | | | | | | | | | | | | 정원외 | | | | | | | | | |
|-----------------|-----------|----------|----------|------------|-------------------|-----------------------------|----------|-------------|----------|----------|-----------------------|---------------------------|---------------------|----------|------------|-----------|------------|------------|------------|------------|-----------|-------------|-------------|-----------|-------------|-------------|----|---|----|----|
| 단과 대학 | 학과 및 전공 | | | 수시 | | | | | | | | | | | 정시 | | | | | | 수시 | | | | | | | | | |
| | | | | 학생부 위주 | | | | | | | | | | | 실기/실적위주 | | 수능위주 | | | | 실기/실적위주 | | 학생부 위주 | | | | | | | |
| | | | | 학생부 교과 | | | | | | | 학생부 종합 | | | | 실기 | 특기자 | 소계 [A] | | 수능위주 | | 실기/실적위주 | | 소계 [B] | | 학생부 교과 | | | | | |
| | | | | 일반 (교과) | 지역인재 교과 우수자 | 지역인재 교과 우수자 (기초생활) | 기회 균형 | 특 성 화 | 사회 통합 | 어학 인재 | 한남 인재 I (서류) | 한남 인재 II (서류·면접) | 창업 인재 (서류·면접) | 실기 일반 | 특기자 /체육 | 소계 [A] | 일반 (가군) | 일반 (나군) | 일반 (다군) | 일반 (가군) | 소계 [B] | 합계 [A+B] | 농 어 촌 | 기초 생활 | 장 애 인 | 만 학 도 | | | | |
| 문과 대학 | 국어국문·창작학과 | 68 | 68 | 34 | 15 | | | | | | | 17 | | | | | | 66 | 2 | | | | 2 | 68 | 10% 이내 | 20% 이내 | 1 | | | |
| | 영어영문학과 | 72 | 72 | 32 | 18 | | 1 | | | | | 19 | | | | | | 70 | | 2 | | | 2 | 72 | | | | | 1 | 선발 |
| | 응용영어콘텐츠학과 | 30 | 30 | 19 | 7 | | | | | | | 2 | | | | | | 28 | 2 | | | | 2 | 30 | | | | | | |
| | 일어일문학과전공 | 31 | 31 | 12 | 8 | 1 | | | | | | 8 | | | | | | 29 | | 2 | | | 2 | 31 | | | | | | |
| | 프랑스어문학전공 | 27 | 27 | 13 | 6 | | | | | | | 6 | | | | | | 25 | 2 | | | | 2 | 27 | | | | | | |
| | 문헌정보학과 | 44 | 44 | 14 | 8 | 1 | | | | | | 12 | 7 | | | | | 42 | 2 | | | | 2 | 44 | | | | | | |
| | 사학과 | 31 | 31 | 14 | 6 | | | | | | | 9 | | | | | | 29 | | | 2 | | 2 | 31 | | | | | | |
| 기독교학과 | 20 | 21 | 8 | 5 | | | | | | 1 | 5 | | | | | | 19 | | 2 | | | 2 | 21 | | | | | | | |
| 사범 대학 | 국어교육과 | 29 | 29 | 13 | 5 | | | | | | 4 | 4 | | | | | 26 | 3 | | | | 3 | 29 | 5% 이내 | 5% 이내 | | | | | |
| | 영어교육과 | 29 | 29 | 12 | 5 | | | | | | 5 | 4 | | | | | 26 | 3 | | | | 3 | 29 | | | | | | | |
| | 교육학과 | 31 | 31 | 14 | 5 | | | | 1 | | 4 | 5 | | | | | 29 | 2 | | | | 2 | 31 | 7% 이내 | | | | | | |
| | 역사교육과 | 29 | 29 | 9 | 4 | 1 | | | | | 8 | 5 | | | | | 27 | 2 | | | | 2 | 29 | 5% 이내 | | | | | | |
| | 미술교육과 | 29 | 29 | | | | | | | | | | | | 25 | | | 25 | | | | 4 | 4 | 29 | 미선발 | 미선발 | | | | |
| | 수학교육과 | 23 | 23 | 9 | 4 | 1 | | | | | | 3 | 3 | | | | 20 | 3 | | | | 3 | 23 | 5% 이내 | 5% 이내 | | | | | |
| 공과 대학 | 정보통신공학과 | 55 | 55 | 30 | 14 | | | | 2 | | 6 | | | | | | 52 | 3 | | | | 3 | 55 | 10% 이내 | 20% 이내 | | | | | |
| | 전기전자공학과 | 55 | 55 | 25 | 10 | 1 | 1 | 4 | | | 6 | 5 | | | | | 52 | 3 | | | | 3 | 55 | | | | | 1 | 선발 | |
| | 멀티미디어공학과 | 47 | 47 | 23 | 11 | | 1 | 2 | | | 8 | | | | | | 45 | 2 | | | | 2 | 47 | | | | | | | |
| | 건축학과(5년제) | 38 | 38 | 14 | 6 | | 1 | 3 | 1 | | 6 | 4 | | | | | 35 | | 3 | | | 3 | 38 | | | | | | | |
| | 건축공학전공 | 33 | 33 | 13 | 8 | | 1 | 3 | | | 6 | | | | | | 31 | 2 | | | | 2 | 33 | | | | | | | |
| | 토목환경공학전공 | 48 | 48 | 22 | 10 | | 1 | 3 | | | 9 | | | | | | 45 | 3 | | | | 3 | 48 | | | | | | | |
| | 기계공학과 | 70 | 70 | 33 | 20 | | 1 | 4 | 1 | | 9 | | | | | | 68 | | | 2 | | 2 | 70 | | | | | 1 | 선발 | |
| | 화학공학과 | 45 | 45 | 22 | 11 | | | | | | 9 | | | | | | 42 | | 3 | | | 3 | 45 | | | | | 1 | | |
| | 신소재공학과 | 39 | 39 | 20 | 8 | | | | | | 8 | | | | | | 36 | | | 3 | | 3 | 39 | | | | | | | |
| 스마트 융합 대학 | 컴퓨터공학과 | 63 | 63 | 22 | 11 | 1 | 1 | 3 | | | 16 | 6 | | | | | 60 | 3 | | | | 3 | 63 | 10% 이내 | 20% 이내 | 1 | 선발 | | | |
| | 산업경영공학과 | 45 | 45 | 24 | 8 | | | | 2 | | 8 | | | | | | 42 | 3 | | | | 3 | 45 | | | | | | | |
| | 시용합학과 | 60 | 60 | 29 | 13 | | | | | | 15 | | | | | | 57 | | | 3 | | 3 | 60 | | | | | | | |
| | 수학과 | 45 | 45 | 29 | 8 | | | | | | 6 | | | | | | 43 | | | 2 | | 2 | 45 | | | | | | | |
| | 빅데이터융합학과 | 45 | 45 | 23 | 10 | | | | | | 7 | | | | | | 40 | 5 | | | | 5 | 45 | | | | | | | |



| 모집단위 | | 입학 정원 | 모집 인원 | 정원내 | | | | | | | | | | | | | | 정원외 | | | | | | | | | | |
|-------------------------------|-----------|----------|----------|------------|-------------------|---------------------------|----------|-------------|----------|----------|-----------------------|---------------------------|---------------------|----------|------------|-----------|------------|------------|------------|------------|-----------|-------------|-------------|-----------|-------------|-------------|-----------|-----------|
| 단과 대학 | 학과 및 전공 | | | 수시 | | | | | | | | | | | 정시 | | | 수시 | | | | | | | | | | |
| | | | | 학생부 위주 | | | | | | | 실기/실적위주 | | 수능위주 | | 실기/실적위주 | 학생부 위주 | | | | | | | | | | | | |
| | | | | 학생부 교과 | | | | 학생부 종합 | | | 실기 | 특기자 | 수능위주 | | 실기/실적위주 | 학생부 교과 | | | | | | | | | | | | |
| | | | | 일반 (교과) | 지역인재 교과 우수자 | 지역인재 교과 우수자 기초생활 | 기회 균형 | 특 성 화 | 사회 통합 | 어학 인재 | 한남 인재 I (서류) | 한남 인재 II (서류·면접) | 창업 인재 (서류·면접) | 실기 일반 | 특기자 /체육 | 소계 [A] | 일반 (가군) | 일반 (나군) | 일반 (다군) | 일반 (가군) | 소계 [B] | 합계 [A+B] | 농 어 촌 | 기초 생활 | 장 애 인 | 만 학 도 | | |
| 경상 대학 | 경영학과 | 126 | 126 | 50 | 28 | | 4 | 3 | | | | 34 | 3 | | | | 122 | 4 | | | 4 | 126 | 10% 이내 | 20% 이내 | 1 | 선발 | | |
| | 회계학과 | 89 | 89 | 50 | 20 | | | 3 | | | | 14 | | | | | 87 | 2 | | | 2 | 89 | | | | | | |
| | 무역물류학과 | 60 | 60 | 29 | 13 | | | 2 | | | | 12 | 2 | | | | 58 | 2 | | | 2 | 60 | | | | | | |
| | 경제학과 | 60 | 60 | 26 | 13 | | 1 | 3 | | | | 15 | | | 2 | | 58 | | 2 | | 2 | 60 | | | | | | 선발 |
| | 중국제재통상학과 | 47 | 47 | 24 | 11 | | | | | | | 10 | | | | | 45 | 2 | | | 2 | 47 | | | | | | |
| | 호텔항공경영학과 | 58 | 58 | 27 | 12 | | | | | | | 17 | | | | | 56 | 2 | | | 2 | 58 | | | | | | |
| | 경영정보학과 | 48 | 48 | 24 | 11 | | | | | | | 9 | 2 | | | | 46 | | 2 | | 2 | 48 | | | | | | |
| 사회 과학 대학 | 법학부 | 77 | 77 | 37 | 15 | | 2 | | | | | 21 | | | | | 75 | 2 | | | 2 | 77 | 10% 이내 | 20% 이내 | 1 | 선발 | | |
| | 행정학과 | 64 | 64 | 27 | 17 | | 3 | | | | | 15 | | | | | 62 | | 2 | | 2 | 64 | | | | | | 선발 |
| | 경찰학과 | 44 | 44 | 18 | 8 | 1 | 1 | | 1 | | | 5 | 7 | | | | 41 | | 3 | | 3 | 44 | | | | | | 선발 |
| | 정치·언론학과 | 37 | 37 | 18 | 9 | | | | | | | 7 | | | | | 34 | | | 3 | 3 | 37 | | | | | | |
| | 사회복지학과 | 45 | 45 | 20 | 7 | 1 | | | 1 | | | 9 | 5 | | | | 43 | 2 | | | 2 | 45 | | | | | 1 | |
| | 아동복지학과 | 40 | 40 | 17 | 7 | 1 | | | 1 | | | 7 | 4 | | | | 37 | 3 | | | 3 | 40 | | | | | | |
| | 상담심리학과 | 44 | 44 | 20 | 7 | 1 | | | | | | 10 | 4 | | | | 42 | 2 | | | 2 | 44 | | | | | | |
| | 사회적경제기업학과 | 35 | 35 | 19 | 6 | | | | 1 | | | 5 | 2 | | | | 33 | | | 2 | 2 | 35 | | | | | | |
| 생명· 나노 과학 대학 | 생명시스템과학과 | 77 | 77 | 35 | 19 | | | | | | | 20 | | | | | 74 | 3 | | | 3 | 77 | 10% 이내 | 20% 이내 | 1 | | | |
| | 식품영양학과 | 50 | 50 | 24 | 10 | 1 | | | 1 | | | 11 | | | | | 47 | 3 | | | 3 | 50 | | | | | | |
| | 화학과 | 50 | 50 | 20 | 19 | | | | | | | 9 | | | 2 | | 48 | | | 2 | 2 | 50 | | | | | | |
| | 간호학과 | 60 | 60 | 8 | 16 | 2 | | | | | | 9 | 7 | | | | 42 | 18 | | | 18 | 60 | | | | | 미선발 | 미선발 |
| | 스포츠과학과 | 50 | 50 | | | | | | | | | | | 30 | 10 | | 40 | | 10 | | 10 | 50 | | | | | 미선발 | 미선발 |
| | 바이오제약공학과 | 40 | 40 | 16 | 16 | | | | | | | 6 | | | | | 38 | 2 | | | 2 | 40 | | | | | 10% 이내 | 20% 이내 |
| 아트& 디자인 테크 놀로지 대학 | 융합디자인학과 | 91 | 91 | | | | | | | | | | | 79 | 2 | | 81 | | | 10 | 10 | 91 | 10% 이내 | 20% 이내 | | | | |
| | 회화과 | 35 | 35 | 5 | | | | | | | | | | 25 | | | 30 | | | 5 | 5 | 35 | | | | | 미선발 | 미선발 |
| | 패션디자인학과 | 38 | 38 | 17 | 6 | 1 | | | | | | 8 | 3 | | | | 35 | 3 | | | 3 | 38 | | | | | | |
| | 미디어영상학과 | 52 | 52 | 21 | 8 | 1 | | 4 | | | | 7 | 5 | 3 | | | 49 | | 3 | | 3 | 52 | | | | | | |
| 린튼글로벌스쿨 | 린튼글로벌스쿨 | 60 | 60 | 23 | 8 | | | | | 18 | 7 | | | | | 56 | | | 4 | 4 | 60 | | | 10% 이내 | 20% 이내 | | | |
| 발매이지 교양융합대학 | 자유전공학부 | 57 | 57 | 27 | 14 | | | | | | 13 | | | | | 54 | | | 3 | 3 | 57 | | | 10% 이내 | 20% 이내 | | | |
| 총계(명) | | 2,715 | 2,716 | 1,134 | 544 | 15 | 19 | 41 | 9 | 18 | 501 | 75 | 15 | 159 | 12 | 2,542 | 73 | 54 | 28 | 19 | 174 | 2,716 | 92 | 52 | 10 | 10 | | |

*2025학년도 모집단위 및 모집인원 등 자세한 사항은 '2025학년도 한남대학교 수시모집요강'을 참고해 주시기 바랍니다.



II. 학생부종합전형 안내

1. 학생부종합전형 서류 및 면접 평가 방법

1-1. 서류종합평가

| 구분 | 내용 | |
|-------------------|--|--|
| 평가자료 | • 학교생활기록부 | |
| 평가방법 | • 학교생활기록부의 교과영역(석차등급, 과목별 세부능력 및 특기사항 포함) 및 비교과 영역 등을 종합적으로 평가함 • 서류 내용의 진위 여부 등을 확인하기 위하여 추가적인 입증 자료를 요청할 수 있음 | |
| 평가요소 및 평가항목 | 평가항목(점수) | 평가요소 |
| | 진로역량 (40) | <ul style="list-style-type: none"> • 전공 또는 진로에 대한 관심과 이해 • 전공 또는 진로 관련 교과 및 비교과 활동 • 열정과 도전정신 |
| | 학업역량 (30) | <ul style="list-style-type: none"> • 기초학업능력 • 자기주도적 학업태도 • 지적호기심 |
| | 공동체역량 (30) | <ul style="list-style-type: none"> • 책임감과 성실성 • 공동체 의식 • 나눔과 배려 |

※ 사정제외 : 1단계 서류평가 점수가 50점 미만일 경우(100점 만점 기준)

1-2. 서류종합평가 Q&A

Q 한남대학교에서는 학생부종합전형에서 어떤 학생을 선발하고자 하나요?

> 우리 대학에서는 고등학교 생활을 성실하게 이수한 학생으로 우리 대학의 교육여건과 수준에 적합한 학생을 학생부종합전형으로 선발하고자 합니다. 진로, 학업 등의 영역에서 자기주도적 실천의지를 가지며, 공동체 발전에 적극적으로 참여하는 학생이라면 누구든지 지원 가능합니다.

Q 학생부종합전형도 교과 성적이 중요한가요?

> 학생부종합전형은 학교생활기록부에 기재된 교과 및 비교과 영역을 정성적으로 종합평가합니다. 따라서 지원자의 교과 성적 또한 고등학교 생활을 평가할 수 있는 중요한 요소 중 하나입니다. 단, 지원자의 이수교과, 이수위계 성적추이, 교과별 세부능력 및 특기사항을 확인하여 자기주도적 학업태도, 열정과 도전정신 등 종합적인 평가가 이루어진다는 점을 유념하시어 교과 및 비교과 영역 모두 균형 있게 준비해주세요.

Q 비교과 활동이 많이 부족하고 지원하고자 하는 학과와 연관된 활동이 많이 없습니다. 학생부종합전형으로 지원해도 될까요?

> 비교과 활동을 많이 했다고 해서 무조건 좋은 점수를 받는 것은 아니며, 중요한 것은 활동의 내용입니다. 해당 활동을 하게 된 계기부터 무엇을 배우고 느꼈는지, 어떤 면에서 성장했는지, 주변에 어떤 영향을 끼쳤는지가 더욱 중요합니다. 이러한 과정들은 학교생활기록부를 통해 확인하며, 면접이 있는 전형[한남인재 II (서류+면접), 창업인재(서류+면접)]은 면접을 통해 재확인합니다. 지원하고자 하는 학과(전공)와 연관되는 활동이 부족하더라도, 열정과 도전정신, 지적호기심, 공동체 의식 등을 충분히 보여준다면 좋은 평가를 받을 수 있습니다.

1-3. 면접평가

| 구분 | 내용 | |
|-------------|-------------------------------|--|
| 평가자료 | • 학교생활기록부 | |
| 면접유형 | • 서류확인면접(면접위원 2 : 지원자 1) | |
| 평가방법 | • 소요시간 : 10분 • 진행방법 : 서류확인 질문 | |
| 평가요소 및 평가항목 | 평가항목(점수) | 평가요소 |
| | 전공적합성(50) | <ul style="list-style-type: none"> • 전공에 대한 관심과 이해 • 열정과 도전정신 • 발전가능성 |
| | 인성(50) | <ul style="list-style-type: none"> • 긍정적 자아인식 • 자기관리능력 • 공동체 의식 • 나눔과 배려 |

※ 사정제외 : 우리 대학에서의 수학 능력이 현저히 부족하다고 판단된 경우 사정대상에서 제외함

1-4. 면접 예시 문항

- 지원한 학교(전공)와 관련하여 구체적인 관심분야는 무엇이며, 그 이유는 무엇입니까?
- 고등학교에서 배운 교과목 중, 지원한 전공을 이해하는 데 도움이 된 교과목은 무엇이며 그 이유를 설명해주세요.
- 1학년 ○○과목 성적이 낮았는데, 2학년 때 어떻게 극복하게 되었나요?
- 비교과 활동 중 본인의 리더십을 가장 잘 드러낼 수 있는 활동은 무엇인가요?
- 고등학교 생활을 하면서 학급(학교) 친구를 도와준 경험이 있다면 구체적으로 설명해주세요.

※ 위의 면접 예시 문항은 참고용 자료로만 이용해 주시기 바랍니다.

1-5. 면접평가 준비 시 유의사항

| | |
|----------|--|
| 블라인드 면접 | <ul style="list-style-type: none"> • 대입전형의 공정성을 위해 면접고사 시 평가위원이 개인정보를 알지 못하도록 성명, 출신고교명, 수험번호 등을 블라인드 처리한 상태에서 면접이 진행됩니다. • 수험생들은 교복을 착용하거나, 학교 배지 등 본인의 출신 고교를 나타낼 수 있는 복장을 착용한 상태에서 면접고사에 응시할 수 없습니다(해당 시 교내에서 제공하는 대체 의류 착용). • 답변 시 지원자 성명, 수험번호, 출신 고교명, 고교유형, 인적사항 등 수험생을 확인 및 유추할 수 있는 정보에 대해 언급할 수 없습니다. 또한, 답변 시 부모(친인척 포함)의 실명, 직업 및 사회적·경제적 지위를 암시하는 정보에 대해 언급할 수 없습니다. |
| 수험생 유의사항 | <ul style="list-style-type: none"> • 면접 당일 수험표 및 신분증이 없는 수험생은 면접고사에 응시할 수 없습니다. • 수험생은 면접 당일 정해진 대기실에 입실해야 하며, 결시자는 불합격 처리됩니다. • 면접 대기실 입실 전까지는 본인의 학교생활기록부 등을 확인할 수 있으나, 인쇄물 형식으로 준비하시기 바랍니다. (면접 대기실 입실 이후부터 면접 고사 종료 시까지 휴대전화 및 통신기기를 일체 사용할 수 없습니다.) • 면접 고사를 마친 수험생은 지정된 통로를 이용하여 신속하게 평가장 건물 밖으로 퇴실해야 합니다. • 면접 고사 중 부정행위 및 진행 방해 시에는 즉각 퇴실 조치가 되고 불합격 처리됩니다. |
| 면접고사 준비물 | <ul style="list-style-type: none"> • 수험표 : 수험표는 원서접수 홈페이지에서 출력 가능 • 신분증 (허용 가능 신분증 : 주민등록증, 운전면허증, 여권, 사진이 부착된 학생증) • 편안하고 단정한 복장(교복착용 불가) |

III. 학생부종합전형 준비 요령



1. 교수님이 직접 전하는 대입준비 노하우_

김선일 교수 (경찰학과)

Q. 한남대학교 경찰학과만의 특별한 점

A. 우리 경찰학과는 한남대학교 내에서도 인기학과이자 우수학과로 매년 취업률 100%를 달성하고 있습니다. 특히 경찰직을 포함한 공무원 입직률이 아주 높습니다. 2021년과 2022년에는 공무원 합격률이 정원 대비 100%에 이르기도 했습니다.

우리 경찰학과에는 이론과 실무를 겸비한 6명의 교수진이 각기 경찰학, 형사법학, 공법학, 범죄학, 경찰체육 및 무도 등의 분야를 전담하여 강의와 연구를 수행하고 있습니다. 교수님들에 대한 강의평가 역시 아주 우수한 수준으로 재학생들의 만족도도 매우 높습니다. 또한 경찰채용시험 등 대비, 경찰학과 전용 무도장을 별도로 갖추고 있으며 이 역시 학생들에게 매우 만족도가 높습니다.

우리 경찰학과에서는 산학연 연계 협약을 통해 전문분야로의 취업이나 연구가 가능토록 다각적인 노력을 함께 기울이고 있습니다. 특히 2024년도에는 최신 수사기법과 데이터사이언스 활용기법 등을 습득할 수 있는 '산학연 주문식 COMBINE 교육과정'을 개설·운영함으로써 참여 학생들의 높은 관심과 만족도를 이끌어 낸 바 있습니다. 또한 산학연 연계 교육과정 운영을 위해 우리 경찰학과는 경찰대학 치안데이터과학연구소 등 연구기관, (주)동심우, 브로드C&S 등 전문기업 등과 업무협약을 체결하여 상호 교육 증진 및 취·창업 연계 활성화를 다방면에서 도모하고 있습니다.

한편 우리 경찰학과에서는 학생들 상호간 '직속제도'를 두어 학업과 학교생활에 충실할 수 있도록 서로 도움을 주고 있습니다. 또한 동아리 활동과 함께 캠퍼스 폴리스 활동, 치안현장실습, 경찰대학·경찰수사연수원 등 경찰교육기관 현장방문, 치안전문가 특강, 경찰 선배 특강 등 다양한 프로그램을 통해 학생들의 진로와 취업 지원뿐 아니라 경찰학과에 대한 자긍심을 고취시키고 있습니다.

우리 경찰학과에 입학하게 되면 최상의 교수진과 함께 학생들의 긍지와 열정을 마음껏 발산할 수 있을 것입니다.

우리 경찰학과와 함께 하십시오!



Q. 한남대학교 경찰학과 학생에게 필요한 역량 혹은 자질

A. 한남대학교 경찰학과 홈페이지에는 “지성과 인성을 갖춘 인재양성, 한남의 첫 마음! 경찰학과”라는 표어가 게시되어 있습니다.

우리 경찰학과는 기하급수적으로 늘어나고 있는 치안 행정과 관련하여 복잡하고 다양한 치안업무를 좀 더 전문적이고 효율적으로 처리하기 위한 전문경찰인력을 배출을 목표로 설정하고 있습니다. 이를 위해 우리 경찰학과에서는 경찰학, 형사사법학, 공법학, 범죄학뿐만 아니라 공공안전을 아우르는 치안분야의 전문지식을 갖춘 유능한 인력을 양성하는 데 중점을 두고 있습니다.

우리 학과의 학생들이 위와 같은 인재상을 갖추기 위해서는 다음과 같은 몇 가지 역량 혹은 자질이 필요합니다.

첫째, 전문 지식 습득과 이해. 치안분야 다양한 사회현상에 대한 이해와 경찰학, 형사법학, 공법학, 범죄학 등 경찰관련 사회과학 학문 분야에 대한 지적 호기심과 탐구자세, 열정을 지니는 게 바람직합니다.

둘째, 이성적이고 윤리적인 인간성 함양. 경찰은 공공의 안녕과 질서 유지를 위해 다양한 업무를 수행하며, 치안서비스의 대상인 시민들과 상호 밀접하게 접촉하고 있습니다. 이성적인 업무 수행과 윤리적인 행동이 그 무엇보다 요구됩니다.

셋째, 건강한 정신과 체력. 경찰은 치안질서 유지를 위해 일선 치안 현장에서 정신적·육체적으로 힘든 업무를 다양하게 수행하기도 합니다. 이를 위해서 평소 강한 정신과 건강한 체력을 기르는 데 힘써야 합니다. 또한 자기관리 능력을 키우는 게 바람직합니다.

넷째, 사회의 다양한 현상에 대한 문제해결 능력·치안질서유지 업무를 수행하기 위해서는 먼저 다양한 사회 현상에 대해 이해하려는 노력이 필요합니다. 이를 위해 각종 온·오프라인 활동에 적극 참여함으로써 우리 사회에서 문제되고 있는 다양한 치안 관련 현상들을 이해하려는 노력을 지속적으로 행할 필요가 있습니다. 그리고 다양한 사회과학 서적, 치안관련 전문 서적이나 논문 등을 자주 접함으로써 치안문제를 해결할 수 있는 역량을 갖추어 나간다면 더할 나위 없을 것입니다.

다섯째, 커뮤니케이션 및 협업 능력. 특히 현장 경찰관이 된다면 다양한 상황에서 시민들과 대화하거나 협업할 일들이 생기게 됩니다. 이를 위해 평소 커뮤니케이션 스킬을 갖추려는 노력이 필요하며, 또한 팀워크와 협업 능력이 요구됩니다.



Q. 경찰학과와 전반적인 교육과정과 진로 방향

A. 경찰학과 교육과정은 전체적으로 '전공필수 / 전공선택'으로 구분됩니다. 전공필수에는 경찰학개론과 범죄학개론이 편성되어 있습니다. 나머지 전공선택에는 크게 경찰학, 형사법, 공법(경찰과헌법, 경찰행정법), 범죄학(형사정책), 무도과 체육과목 등이 포함되어 있습니다. 이에 대한 자세한 사항은 '한남대학교 경찰학과' 누리집을 참고하기 바랍니다.

한편 한남대학교 경찰학과 졸업 후에는 다양한 진로가 있습니다. 여기에 몇 가지 주요 진출 분야를 소개해 드리겠습니다.

첫째, 경찰공무원. 매년 실시되는 채용시험(공개경쟁채용시험 2회, 경력경쟁채용시험 1회)을 통해 순경계급으로 선발될 수 있으며, 매년 8월경 실시되는 경찰간부후보생 시험을 통해 경위급 경찰공무원으로 진출할 수 있습니다.

둘째, 기타 공무원 직종. 졸업 후 형사사법기관인 검찰수사직, 교정직, 소년보호직, 보호관찰직 등으로 진출할 수 있으며, 국회직·일반직·법원직 등 여타 공직에도 진출할 수 있습니다. 또한 국가정보원 등 특수분야로 진출할 수도 있습니다.

셋째, 특수 민간 기업 및 기관. 삼성 에스원, 에스텍 시스템, 캡스, 코세스, 공항경비대, 항공사 등 특수 직종에 취업할 수 있습니다.

기타 경찰학과 졸업 후 본인의 관심과 능력에 따라 치안관련 분야 창업, 일반 사기업 등 다양한 분야에서 활동할 수 있습니다.



Q. 학생부종합전형 준비방법

A. 학생부종합전형 한남인재 I 전형은 서류 100%이지만, 한남인재 II, 창업인재 전형은 1단계 서류 100%, 2단계 서류 70%, 면접 30%로 이루어져 있습니다. 우리 학과는 2025학년도 학생부 종합전형에서 총 12명(한남인재 I 5명, 한남인재 II 7명)의 신입생을 선발할 예정입니다.

여기서는 서류 전형과 관련된 몇 가지 유의사항을 말씀드리겠습니다. 참고로 아래에서 제시된 내용은 필자의 개인 견해를 밝힙니다.

첫째, 내신 등급 및 출결사항을 최대한 잘 관리하셔야 합니다. 평가자에 따라 다를 수 있지만 내신 등급이 전반적으로 상승곡선을 그리는 경우 더 좋은 평가를 받을 수 있습니다. 또한 학교출결사항도 성실도 등 평가에 반영되므로 잘 관리해야 합니다.

둘째, 전공적합성. 전공 관련 교과활동 및 비교과활동을 최대한 충실히 학교 생활기록부에 기재하세요. 본인이 실제 경험한 활동, 어떠한 활동을 단지 수행했다는 등의 내용을 기재하는 것만으로는 부족합니다. 구체적으로 어떠한 목적에서 어떠한 내용의 활동을 수행했고, 그로 인해 어떠한 결과나 효과를 얻게 되었는지 일목요연하게 기재하면 좋겠군요. 또한 그러한 활동에 본인이 실제 참여했음이 확인되어야 하겠지요. 이러한 점은 면접을 보는 경우 확인 대상이 되는 점도 아울러 알려드립니다.

종합하면, 내신 등급과 출결 관리 외에도 본인이 경찰분야와 관련하여 과거부터 어떠한 마음이나 태도로 학창시절 어떠한 구체적인 활동을 했는지, 그로 인해 어떠한 결과나 효과를 얻었는지, 그리고 입학 후 전공과 관련하여 어떠한 구체적인 학업 계획을 가지고 있고 진로 활동을 어떻게 수행하고 싶은지 등이 최대한 반영될 필요가 있습니다.



Q. 면접 전형 준비방법

A. 우리 학교 학생부종합전형 면접평가에서는 전공적합성, 인성 등을 평가합니다. 면접 평가위원들은 주로 학교생활 기록부에 나타난 기재 사항이나 내용 중에서 다양한 질문사항을 추출해 냅니다. 개인적인 경험을 토대로 몇 가지 유의사항을 제시하겠습니다.

첫째, 전공적합성의 경우, 경찰학과 진학을 위해 수행해 온 다양한 활동 중 ①가장 기억에 남는 활동은 무엇이고 그러한 활동이 본인에게 어떠한 유의미한 영향을 미쳤는지, ②학교생활기록부에 기재된 활동사항에 대해 구체적으로 다시 설명을 해보게 하거나 그러한 구체적 활동과 관련하여 추가 확인이 필요한 사항 등을 질문할 수 있습니다. 따라서 전공 관련 활동이나 내용에 대해 충분히 답할 수 있도록 생활기록부를 꼼꼼히 숙지할 필요가 있습니다. 제 기억에, 학교생활기록부에 기재된 내용을 토대로 질문을 했을 때 만족할 만한 답변이 제시되지 않은 경우가 종종 있었던 것 같아요.

또한 면접 평가를 진행하다보면, 자신이 왜 경찰학과에 진학해야 하며, 진학 이후 어떠한 구체적인 목표를 갖고 있는지 명확히 설명하지 못하는 학생들이 종종 있습니다. 왜 한남대학교 경찰학과여야 하는지, 구체적인 학업 계획, 향후 진로 등이 상호 유기적으로 연결될 수 있도록 일목요연하게 정리를 해볼 필요가 있습니다.

둘째, 인성 등에 대한 종합적인 평가도 중요합니다. 경찰학과의 특성상, (공직)윤리와 협업, 이타심, 리더십 등 인성 부분이 매우 중요하게 작용될 수 있습니다. 인성과 관련하여 제시할 수 있는 다양한 측면들을 고민하고 정리해 보세요. 특히 학교생활기록부에 나타나 있는 인성 관련 항목이나 내용 중 자신이 추가로 설명할 필요가 있는 부분이 있는지 세세하게 살펴보면 좋겠어요.

마지막으로, 면접 시 너무 긴장하지 않도록 유의하기 바랍니다. 자신이 준비한 내용이 최대한 잘 평가받을 수 있도록 당당하면서도 이성적이고 논리적으로 답변을 하는 게 중요합니다. 너무 긴장된 모습을 보인다면, 준비가 잘 되어 있지 않거나 대학수업시간에 발표나 토론을 잘 못하지 않을까 하는 의구심을 평가위원들에게 심어줄 수도 있으니까요.



2. 재학생의 학생부종합전형 합격 공식_

김민선 학생 (24학번 간호학과)

Q. 한남대학교 간호학과를 지원하게 된 계기

A. 안녕하세요. 한남대학교 학생부종합(서류+면접)전형으로 입학한 간호학과 24학번 김민선입니다. 저는 어렸을 때부터 응급실 간호사였던 사촌 언니의 병원 이야기를 접하게 되면서 자연스럽게 간호사라는 꿈을 갖게 되었습니다. 수년간 간호사의 꿈을 가지고 간호학과가 있는 여러 대학을 찾아보면서 진리, 자유, 봉사 이념과 기독교 정신을 바탕으로 질 높은 교육을 받을 수 있는 한남대학교를 선택하게 되었습니다. 이에 개인 및 지역 사회 속에서 질병 예방과 건강 증진을 선도하는 간호사가 되기 위하여 노력하고 있습니다.

Q. 학생부종합전형을 선택한 이유

A. (서류) 저는 어렸을 때부터 간호사의 꿈을 가지고 있었기 때문에 대학 입시에 직접적인 영향을 미치는 고등학교 생활기록부를 3년 동안 보건, 간호계열로 채워 나갔습니다. 의료 동아리를 창설하고 임원을 도맡아 하였으며, 학교 특색 사업 활동이나 교과 생활기록부의 주제를 저의 꿈인 간호사와 연계했습니다. 학급 임원이나 학생회 회원으로 활동하기도 하였습니다. 그런 시간이 저의 성실성과 리더십을 드러낼 수 있었다고 생각하였습니다. 이러한 꿈에 대한 저의 열망이 생활기록부에 녹아 있다고 생각하여 학생부종합전형을 준비했습니다.

(면접) 저는 다른 사람들 앞에서 말을 잘하는 능력을 가지고 있어 면접이 저의 열정과 동기를 직접 전달할 수 있는 기회라고 생각했습니다. 이것을 단순히 서류상으로만 전달하기에는 한계가 있다고 생각하였고, 저의 다양한 경험과 능력을 종합적으로 평가받기 위해 면접전형을 선택하였습니다.

Q. 나만의 학교생활기록부 준비 방법

A. 학업과 교내 활동, 대외 활동 등 어느 곳 한쪽에 치우치지 않도록 균형을 유지했습니다. 리더십을 보여주기 위해 임원 활동을 꾸준히 하였고 대부분의 교과목들을 진로와 연관시켰습니다. 예를 들어 수학 과목 같은 경우에는 한창 코로나가 유행하던 시기여서 '미적분을 이용한 코로나 종식 예측 그래프' 등의 주제로 생활기록부를 채웠습니다. 저의 개인적인 경험을 통해 개성을 드러내면서 생활기록부를 준비했습니다.

Q. 면접고사 때 기억에 남는 질문

A. 3년 전반에 걸친 내신 성적 질문이 가장 기억에 남습니다. 저는 1학년 때 성적이 높았다가 2학년 때 떨어지고 3학년 때 다시 올라가는 소위 말하는 '나이키 곡선'을 띄었습니다. 면접관님께서 '2학년 때 무슨 활동을 했길래 내신이 떨어졌고 어떻게 3학년 때는 회복을 했냐?'라는 질문을 하셨습니다. 이에 대해 학습의 방향성과 개선 방안을 찾아서 공부하여 내신을 회복했다고 답변하였고 자기반성과 계획에 유용한 도구가 되었다고 대답했습니다.

Q. 실제 면접 상황과 면접 후의 느낀 점

A. 저의 첫 면접이 대학교 면접이라 상당히 떨렸습니다. 면접은 면접관 두 분과 지원자 한 명으로 진행되었습니다. 면접실에 들어가기 전, 앞에 있던 진행요원분들이 긴장을 풀어주셨고, 들어가서도 면접관분들께서도 긴장하지 말라며 '학교는 뭐 타고 왔는지', '학교 풍경은 어땠는지' 등으로 저의 긴장을 풀어주셔서 한결 나은 상태로 면접을 볼 수 있었습니다. 생각했던 것보다 무거운 분위기가 아니라 양호하게 진행이 되었던 것 같습니다.

Q. 나만의 면접 준비 꿀팁

A. 저는 고등학교 내에서 모의 면접을 여러 차례 진행했습니다. 모의 면접을 통해서 예상 질문을 작성하고, 면접관과의 눈 맞춤, 안정적인 발음과 톤을 계속해서 연습하였습니다. 또한 생활기록부 내용을 재차 공부하여 질문에 대비하였고, 준비한 문장을 그대로 암기하기 보다는 키워드를 생각하여 당황하지 않고 순발력 있게 대처할 수 있도록 연습했습니다. 그리고 한남대학교와 간호학과와 인재상, 비전 등을 충분히 인지하여 질문에 수월하게 답변할 수 있었습니다. 저는 많은 시간을 투자한 만큼 후회 없는 면접을 볼 수 있었습니다. 자신감을 가지고 면접을 준비하시면 큰 도움이 될 것입니다!

Q. 2025학년도 예비 수험생들에게 전해주고 싶은 말

A. 당신의 꿈을 향한 첫걸음을 내디뎠습니다! 시험 준비는 긴 여정이지만, 여러분의 능력과 노력에 자신감을 가지고, 스스로 신뢰하는 것이 큰 도움이 될 것입니다. 건강 관리 또한 공부만큼 중요합니다. 저 같은 경우에는 충분한 수면으로 집중력을 유지했습니다. 목표를 명확히 하고 그 목표를 잊지 않도록 하는 것도 매우 중요합니다. 가끔 지치고 무너질 때 목표를 다시 상기하면서 마음가짐을 새롭게 하는 것도 좋은 방법입니다. 제일 중요한 것은 자신을 믿는 것입니다. 노력의 결과로 '한남대학교 입학'이라는 선물이 기다릴 테니, 여러분을 기다리고 있는 캠퍼스 생활을 즐기시길 바랍니다.



IV. 실기/실적위주 일반전형 준비 안내



1. 2025학년도 미술실기고사

| | |
|----------------|--|
| ○ 해당 학과 : | 미술교육과, 융합디자인학과, 회화과 |
| ○ 실기 과목 및 시간 : | QR코드 참고 |
| ○ 출제형식(화제) : | 기초디자인, 발상과표현, 상황표현 과목은 문제은행 출제 / 그 외의 과목은 QR코드 참고 |
| ○ 일시 : | 2024. 10. 12.(토) 13:00~ 17:00 (회화과 인물수채화는 13:00 ~ 18:00) |
| ○ 수험생 유의사항 : | QR코드 참고 |

제시된 사물의 이미지를 활용하여 화면구성하고 표현하시오.

기초디자인

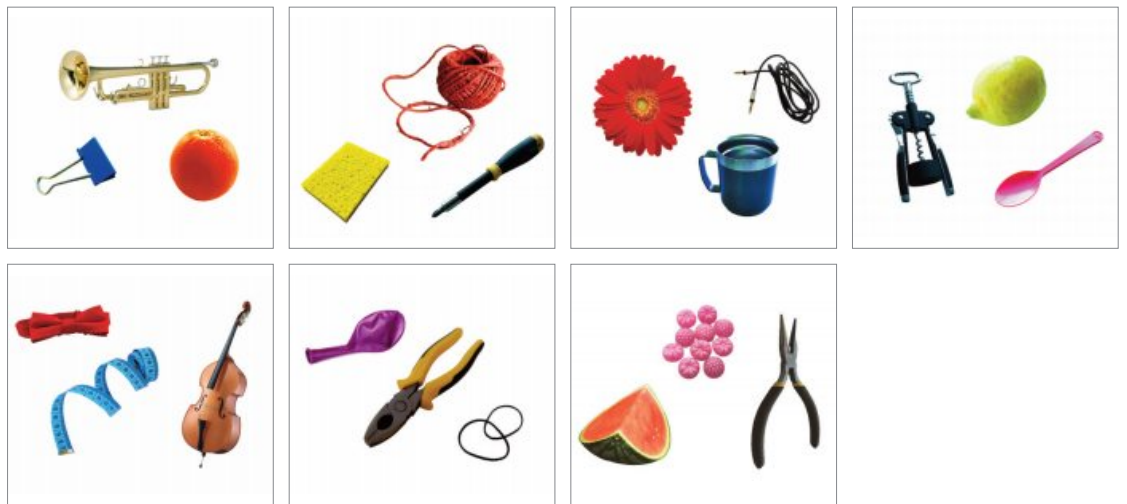

1. 제시된 사물 이외의 사물은 표현하지 마시오.
2. 제시된 사물의 수는 제한 없이 표현이 가능합니다.
3. 화지의 방향은 가로로 그리시오.
4. 표현 재료는 자유롭게 선택할 수 있습니다.
5. 제시된 사물의 색상은 변경하지 마시오.

발상과 표현

- 계단을 활용하여 시간의 흐름을 표현하시오.
- 50년 후 AI(인공지능)이 발전된 교실 속 풍경을 표현하시오.
- 나비를 활용하여 사랑이 가득한 공간을 표현하시오.
- 오방색을 활용하여 한국의 아름다운 미를 표현하시오.
- 선물상자를 이용하여 아름다운 미래의 도시를 표현하시오.

상황표현

- 동물원에서 동물들의 탈출로 놀란 사람들의 상황을 표현하시오.
- 자동차 접촉사고가 난 현장의 상황을 표현하시오.
- 액션 영화 촬영장에서 일어날 수 있는 상황을 표현하시오.
- 운동경기를 관전하며 열심히 팀을 응원하는 상황을 표현하시오.
- 교실에 날아든 비둘기로 인해 아수라장이 된 상황을 표현하시오.

*상기 내용은 반드시 2025학년도 수시모집요강을 통해 다시 한 번 확인해주시기 바랍니다.

2. 2025학년도 체육실기고사

○ 해당 학과 : 스포츠과학과

○ 실기 종목 : 제자리멀리뛰기, 10M 왕복달리기

○ 일 시 : 2024. 9. 27. (금) 13:00

| 종목별 세부 실시방법 | | 배점 |
|----------------|---|-------------|
| 제자리멀리뛰기 | ① 두 발이 구름판 표시 선에 닿지 않게 서서 도움닫기 없이 뜀다. ② 착지 시 구름판 표시선으로부터 신체의 어느 부분이라도 닿는 곳까지의 최단거리를 측정한다. ③ 2회 실시하여 상위 성적으로 기록하며, cm단위로 측정한다. ④ 파울 2회 시 최하위점수를 부여한다. | 100 (×3) |
| 10M 왕복달리기 | ① 출발 선상에서 준비 후 출발 신호가 나면 2초 이내에 출발하여야 한다. 출발 센서를 통과해야 계측이 진행된다. ② 출발하여 전방(11m)에 놓여있는 지정된 버튼(A)을 누른 후 다시 돌아와 출발선 바로 앞에 위치한 지정된 버튼(B)을 누르고, 다시 전방(10m)에 놓여있는 지정된 버튼(C)을 누른 후 전속력으로 종료점 부근의 센서를 통과해야 테스트가 종료된다. ③ 테스트 진행 시 버튼은 반드시 손으로 눌러야 하며, 넘어지거나 상체의 일부(손, 팔꿈치 등)가 버튼 이외의 지면에 닿을 시 파울 처리된다. ④ 1회 실시를 원칙으로 하되, 파울 기준에 의해 실격된 경우 곧 이어 1회 추가 실시한다. ⑥ 파울 없이 1차 시기를 통과했다면 해당 기록을 인정하고, 2회 모두 파울인 경우 최저점수가 부여된다. ※ 측정은 1회를 원칙으로 하며, 파울 발생 시 추가 1회 재실시하며, 2회 파울 처리될 시에는 최하위 기록으로 처리한다. | 100 (×3) |
| 지원자 준비물 및 유의사항 | <ul style="list-style-type: none"> • 운동복, 운동화 지참(스파이크는 불가) • 수험표와 사진이 부착된 신분증을 반드시 지참하고 고사시간 20분 전까지 지정된 고사 장소에 집합해야 함 • 실기고사 미응시자(부분결시자 포함)는 사정대상에서 제외됨(단, 시험당일 감독위원이 인정하는 부상으로 인하여 시험에 응시할 수 없을 때에는 각 시험종목의 최하위성적으로 평가함) • 고사 당일 사정에 의하여 세부 실시방법이 변경될 수 있음 • 실기고사 중 수험생의 부주의로 발생된 인적·물적 사고는 수험생의 책임임 | |

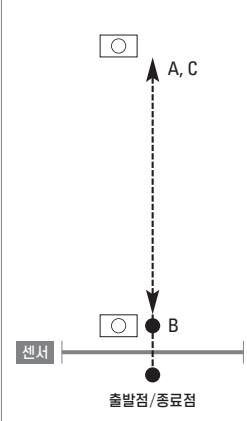

○ 체육실기고사 채점표

| 남자 | 측정단위 | 100 | 97 | 94 | 91 | 88 | 85 | 82 | 79 | 76 | 73 | 70 |
|------------|--------|---------|--------------------|---------------------|---------------------|---------------------|---------------------|---------------------|---------------------|---------------------|---------------------|---------|
| 제자리멀리뛰기 | cm | 2760이상 | 275~271 | 270~266 | 265~261 | 260~256 | 255~251 | 250~246 | 245~241 | 240~236 | 235~231 | 230이하 |
| 10M 왕복 달리기 | 1/100초 | 8.5초 이하 | 8.51 ~ 8.70 | 8.71 ~ 8.90 | 8.91 ~ 9.10 | 9.11 ~ 9.30 | 9.31 ~ 9.50 | 9.51 ~ 9.70 | 9.71 ~ 9.90 | 9.91 ~ 10.10 | 10.11 ~ 10.30 | 10.31이상 |
| 여자 | 측정단위 | 100 | 97 | 94 | 91 | 88 | 85 | 82 | 79 | 76 | 73 | 70 |
| 제자리멀리뛰기 | cm | 2330이상 | 232~228 | 227~223 | 222~218 | 217~213 | 212~208 | 207~203 | 202~198 | 197~193 | 192~188 | 1870이하 |
| 10M 왕복 달리기 | 1/100초 | 9.8초 이하 | 9.81 ~ 10.00 | 10.01 ~ 10.20 | 10.21 ~ 10.40 | 10.41 ~ 10.60 | 10.61 ~ 10.80 | 10.81 ~ 11.00 | 11.01 ~ 11.20 | 11.21 ~ 11.40 | 11.41 ~ 11.60 | 11.61이상 |

*상기 내용은 반드시 2025학년도 수시모집요강을 통해 다시 한 번 확인해주시기 바랍니다.

V. 학생부교과 어학인재전형 준비 안내

1. 어학인재전형 면접고사

(1) 예상문제 및 수험생 유의사항: 면접고사 일주일 전 본교 입학 홈페이지 공지 예정(10월 11일 이후)

*상기 내용은 반드시 2025학년도 수시모집요강을 통해 다시 한 번 확인해주시기 바랍니다.

VI. 자유전공학부 Q&A

1. 자유전공학부를 소개합니다!_

윤현 교수 (자유전공학부)

Q. 자유전공학부의 전반적인 교육과정

A. 교육과정에서 필수 이수과목은 매 학기 10학점 이내로 이수해야 합니다. 교양필수 과목으로는 논리적 사고, 글쓰기, 컴퓨터 프로그래밍(교당) 일반, 영어를 포함한 외국어 강의 등이 이에 해당합니다. 그리고 1학기에는 1학년 공통 계열기초 과목이 1개 있고, 나머지는 인문/사회/경상/이과/공과 계열의 트랙 중 본인이 원하는 트랙을 선택해서 수강하면 자유전공학부 1학년 교육과정을 이수할 수 있습니다. 아직 전공에 대한 방향이 불확실하다면 다양한 교양강의를 수강하면서 전공탐색을 할 수 있는 기회도 열려 있어요.

Q. 자유전공학부의 전공 선택

A. 여러분이 자유전공학부에서 보내는 1년의 시간이 전공탐색과 선택의 시간입니다. 계열별로 배정되어 있는 멘토 교수와의 상담이 지속적으로 이루어지고, 진로 트랙을 선택하여 본 전공 맞보기를 할 수 있습니다. 또한, 다양한 프로그램과 비교과활동을 통해서 여러 전공을 체험하면서 본인의 꿈과 진로가 무엇인지를 찾아가는 과정이 이루어질 것입니다.

Q. 2학년 전공 선택 시 모든 학과에 지원 가능한가요?

A. 간호학과와 사범대학은 특수 교육과정이기 때문에 이 두 계열은 지원 불가능합니다. 이를 제외한 모든 학과의 지원이 가능합니다.

Q. 원하는 학과에 100% 배정이 가능한가요?

A. 1학년 2학기에 자유전공학부생은 본전공을 지망하게 되는데, 1순위, 2순위, 3순위로 3개 학과까지 선택 가능합니다. 학과에서는 정원의 50%-70%까지 수용이 가능하므로 100% 배정을 위해서는 본인이 1년 동안 성실하게 성적관리를 하는 것이 매우 중요합니다. 그리고 현재까지는 원하는 학과에 100% 배정되었습니다.



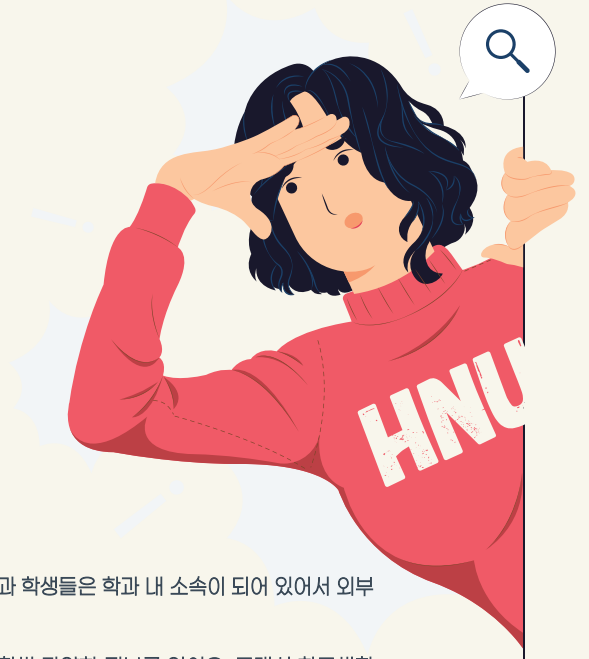

Q. 1,2학년 때 전공을 배정 받은 후 해당 학과 내에서 적응하는 데 어려움은 없나요?

A. 대답은 예 50%, 아니오 50% 라고 드리고 싶어요. 1학년 때 본전공으로 입학한 다 학과 학생들은 학과 내 소속이 되어 있어서 외부 학과와의 교류가 쉽지 않습니다.

그런데, 자유전공학부생들은 다양한 동아리와 교내 행사 프로그램에 자유롭게 참여하면서 훨씬 다양한 정보를 얻어요. 그래서 학교생활 측면에서는 매우 열린 마음으로 사교할 가능성이 높습니다. 그렇지만 학과마다 1학년 시기에 이수해야 하는 계열기초와 전공필수 과목들이 있어서, 2학년이 되어 시작하는 데 있어 완전히 어려움이 없다고 할 수는 없겠습니다. 이를 보완하기 위하여 자유전공학부 1학년 과정에 개설 되어 있는 트랙을 이수하는 것이 많은 도움이 됩니다.

Q. 학생부종합전형 준비방법

A. 특정 분야에 탁월한 실력을 가지고 있는 것도 좋지만, 자유전공학부는 대학에 들어와서 새로운 마음으로 본인의 진로를 자유롭게 설계하는 과정이기 때문에 능동적이고 성실하게 준비할 수 있는 역량이 핵심입니다. 따라서 자유전공학부를 대표하는 핵심어는 호기심, 창의성, 도전성, 적극성, 성실함이라고 하겠습니다. 고등학교 생활을 성실히 하고, 올바른 교우관계를 유지하며, 매사에 적극적으로 궁금한 것은 탐구하여 답을 찾아가고, 도전하는 자세를 갖춘 학생이라면 누구든지 지원할 수 있습니다.

Q. 2025학년도 예비 수험생들에게 전하고 싶은 말

A. 한남대학교 자유전공학부의 상정은 깃털입니다. 2024년 올해 처음으로 자유전공학부의 로고가 생겼는데, 학생들이 깃털처럼 자유롭고 싶다는 생각을 가지고 직접 도전했어요. 학생들과 이야기를 나누다 보면 꿈이 없어서 걱정이 아니라 너무 하고 싶은 것이 많아서 고민인 친구들도 자유전공학부를 선택해요. 그리고 1년 동안 열심히 공부하고 신중히 결정합니다. 즉, 자유전공학부는 특정 학문 분야의 실력과는 상관없이 한남대학교에서 배우고자 하는 마음가짐으로 지원하는 모든 학생들에게 열려 있습니다. 한남대학교의 자유전공학부에서 여러분의 미래를 자유롭게 설계해보기를 바랍니다.





2. 선배가 소개하는 자유전공학부_

이예지 학생 (21학번 자유전공학부 ▶ 미디어영상학과)

Q. 자유전공학부를 선택한 이유

A. 고등학교 재학 당시 저는 명확한 진로 방향을 정하는 데에 어려움이 있었습니다. 그 이유는 경영학과, 사회복지학과를 비롯하여 미디어영상학과, 융합디자인학과 등 다양한 분야에 관심이 있었기 때문입니다. 관심 있는 분야에 대해 제대로 배우지 않은 채 진로를 정한다는 것에 크게 아쉬움을 느낀 결과, 대학교를 진학한 뒤에도 다양한 전공에 대해 알아 볼 수 있는 자유전공학부를 선택하게 되었습니다.

Q. 자유전공학부의 장단점

A. 자유전공학부의 가장 큰 장점은 1년 동안 다양한 전공을 경험할 수 있다는 점입니다. 저는 경영학과와 경영학원론, 빅데이터응용학과의 통계학원론, 미디어영상학과와 미디어 커뮤니케이션 세 가지 전공 과목을 수강했습니다. 막연하게 고민만 하던 학과의 전공수업을 들으며 식견을 넓힐 수 있었고, 학과 선택에 있어 더 깊게 고민하고 결정할 수 있었습니다. 반면 단점으로는 희망 학과에 진학한 후 1학년 때 듣지 못했던 전공 필수 과목을 모두 이수해야 한다는 점이 조금 힘들었습니다. 장단점이 뚜렷한 자유전공학부이지만 진로를 고민하던 저에게 자유전공학부에서의 경험은 매우 소중한 배움의 기회였다고 생각합니다.

Q. 자유전공학부에서 어떤 트랙을 선택했나요?

A. 자유전공학부에서는 다양한 전공 영역에 맞는 트랙제 교과 과정이 운영되고 있습니다. 1번 트랙은 전자, 기계계열, 2번 트랙은 화학, 바이오계열, 3번 트랙은 컴퓨터, 멀티미디어 계열, 4번 트랙은 인문사회, 경상계열 관련 교과목을 수강할 수 있습니다. 저는 당시 인문 계열 진학을 고민해 4번 트랙을 선택하였습니다. 해당 트랙에서 확률 및 통계, 전산학개론, 경영학개론 수업을 수강하였습니다. 트랙을 선택할 때 최종적으로 선택할 학과와 무관하게 선택이 가능하기 때문에 다양한 수업을 들을 수 있어 좋았습니다.



Q. 전공(미디어영상학과) 선택 방법 및 이유

A. 1학년 1학기, '자기계발과 미래설계' 교양과목을 수강하면서 다양한 전공 정보를 얻을 수 있었습니다. 그중에서도 미디어영상학과는 영상뿐만 아니라 코딩, 3D, UX/UI 등 다양한 분야를 접할 수 있다는 것을 알게 되었습니다. 그 과정에서 3D 분야에 큰 관심을 가지게 되었고, 미디어영상학과 교수님의 상담을 통해 학과에서 경험할 수 있는 관련 활동들에 대한 구체적인 정보를 제공받았습니다.

그 결과 저의 관심사와 목표, 진로에 대해 확신을 가지게 되었고, 최종적으로 미디어영상학과를 선택하게 되었습니다.

Q. 추후 진로 방향, 계획

A. 저는 게임 캐릭터 모델러를 꿈꾸고 있습니다.

미디어영상학과에서 '3D 애니메이션과 게임그래픽' 수업을 통해 3D 톨의 기초를 학습하고 학과 3D 동아리에서 연구실 산업 연계 프로젝트를 꾸준히 진행하기도 했습니다. 3학년 2학기에는 '캡스톤 디자인' 수업에서 기업과 연계한 다양한 프로젝트를 진행하였습니다. 이러한 활동을 통해 비슷한 진로를 가진 사람들과 함께 실무 경험 및 역량을 쌓으며 진로에 대한 확신을 가지게 되었습니다.

앞으로도 3D와 관련된 전문 지식을 쌓기 위해 꾸준히 공부하고, 다양한 프로젝트를 진행하고 싶습니다. 더 나아가 게임 업계에서도 실력을 발휘할 수 있는 기회를 찾아갈 계획입니다. 자유전공학부, 미디어영상학과에서의 소중한 경험을 바탕으로 꿈을 이루기 위해 끝까지 노력할 것입니다!

Q. 자유전공학부에 진학하고자 하는 후배들에게 한마디

A. 처음 미디어영상학과에 진학했을 때, '새로운 학과에 적응하지 못하면 어떡하지?', '내가 선택한 길이 나와 정말 잘 맞을까?' 많은 걱정과 두려움이 있었습니다. 그래서인지 동아리에 들어가는 것조차 망설이게 되기도 했습니다. 하지만 걱정과는 달리 새로운 환경에 잘 적응할 수 있도록 옆에서 도와주는 친구들이 많이 있었습니다. 덕분에 고민하던 일들에 하나씩 도전하게 되었고, 성취를 통해 자신감을 얻게 되었습니다.

처음에는 낯선 환경에 많은 고민과 망설임이 존재하겠지만 도전을 통해 다양한 경험을 쌓을 수 있는 자유전공학부에서 후회 없는 대학생활을 만들어나기만 좋겠습니다. 여러분의 앞날에 무한한 가능성이 열려있기를 응원합니다!



Ⅶ. 캠퍼스 맵

지역과 함께, 세계로 대전환!



1 인돈기념관

한남대학교 최초의 건물인 인돈 기념관이예요. 한남대학교에서 <서울의 봄>을 촬영할 당시 영화 배우 정우성이 인돈 기념관을 배경으로 찍은 셀카로 인해 많은 학생들이 방문하기도 했어요.



8 학생회관

대운동장 옆 학생회관 건물에는 장학팀, 학사관리팀 등이 위치하고 있어요. 장학금(국가 장학, 교내 장학 등) 또는 학사(수강 신청, 교직과정, 휴복학 등) 관련 업무를 이곳에서 볼 수 있어요. 신입생 여러분들은 이곳의 위치를 잘 알아두는 게 좋겠죠?



E 캠퍼스혁신파크 (2024년 12월 완공 예정)

ICBT첨단산업의 전초기자인 캠퍼스혁신파크에는 창업기업과 성장 기업(Post BI)이 마음껏 기업 활동을 할 수 있도록 저렴한 업무 공간, 개방형 혁신 공간이 구성되어 있어요. 창업 지원 프로그램, 산학협력 프로그램, R&D 및 장비 지원, 성장 금융 체계 등 다양한 지원을 계획 중에 있어요.

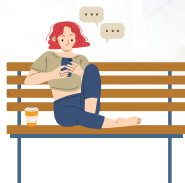

56 입학관리실

정문 바로 오른쪽에 위치한 56주년 기념관에는 입학관리실이 있어요. 입학관리실에 직접 방문해서 우리 대학 입학에 관한 상담을 받을 수도 있어요! 만나서 대화하는 게 어려운 학생들은 '한남대Talk'과 '입학 상담 Q&A'에서 만나요~



오정동 캠퍼스 안내

34430 대전광역시 대덕구 한남로 70(오정동)



35-37 선교사촌

캠퍼스 안의 작은 마을, 선교사촌은 대전시 문화재자료 제44호로 지정된 곳이에요. 영화, 드라마 촬영지로도 활용되고 있습니다. 서양과 한국 전통 양식이 결합한 디자인이 돋보이는 선교사촌 꼭 한 번 둘러보세요.



- A 상징탑
- B 오정못
- C 린튼공원
- D UN기념공원
- E 캠퍼스혁신파크 사업예정지
- F 들레길
- G 청림길
- H 중앙로
- I 캠퍼스타운
- J 한남로
- K 테니스장
- L 하디오렌지공원

선교사촌

- 27 29 32 35 36 37

한남 창업클러스터

- 51 52 53 54 55 57 58 59 60

- 1 인돈기념관(대학본부)
- 2 탈메이지기념관(탈메이지교양교육대학)
- 3 화이트기념관(사범대학)
- 4 문과대학
- 5 경상대학
- 6 계의돈기념관
- 6-1 성지관
- 7 조형예술관
- 8 학생회관
- 9 공과대학
- 10 중앙도서관
- 11 인사례교양동(형의음합학부/중앙박물관/자연사박물관)
- 12 (구)미술교육관
- 13 한남사회혁신원
- 14 김기수기념관
- 15 종합운동장
- 16 종합상황실(정문)
- 17 고루각
- 18 시빌리기념관
- 19 진리의집(여자기숙사)
- 20 자유의집(남자기숙사)
- 21 디자인팩토리
- 22 유림관

- 23 학생군사교육관
- 24 산학인재교육원
- 25 조형예술관실습동1
- 26 정성균선교관
- 28 창업기숙사
- 30 평생교육원
- 33 산학협동관1
- 34 복문
- 38 제2체육관
- 40 글로벌하우스
- 41 소망관(남, 여기숙사)
- 42 강의동(간호학과)
- 43 게스트하우스
- 44 조형예술관실습동2
- 45 강의동(간호학과)
- 46 한국어교육원 기숙사
- 47 한남글로벌센터(무어홀)
- 48 린튼글로벌스쿨 기숙사
- 50 린튼글로벌스쿨(한국어교육원)
- 56 56주년기념관(사회과학대학/특수대학원)
- 61 시빌리하우스1
- 62 시빌리하우스2
- 65 산학협동관2

대덕밸리 캠퍼스

생명·나노과학대학, 화학공학과, 신소재공학과는 대덕밸리 캠퍼스에서 전공 강의를 진행하고 있습니다. (간호학과, 스포츠학과 제외)



대덕밸리 캠퍼스 안내

34054 대전광역시 유성구 유성대로 1646(전민동)

- 71 창조관(행정동)
- 72 진리관(생명·나노과학대학)
- 73 자유관(식품영양학과, 공영강의실)
- 74 봉사관(학교기업/공강동/휴게실/식당/매점)
- 75 HNU Science Park(산학협력단/창업보육센터)
- 76 정문
- 78 Inno-Biz Park(창업보육센터)



2024년 9월호

- 2025학년도 대입 준비 특집호[대학입학전형 가이드]

한남대학교에 대해 궁금한 사항이 있다면?



입학홈페이지



한남대유튜브



- 34430 대전광역시 대덕구 한남로 70 (오정동 133)
- TEL. 042-629-8282(입학관리실)
- FAX. 042-629-7838
- [http:// ibsi.hnu.kr](http://ibsi.hnu.kr)

